

## CAT (Critical Appraised Topic)

### DEL I

#### Titel

Hvordan oplever den voksne patient overflytningen mellem sengeafdelinger på hospitalet

#### Forfatter

Christina Frølund

Lektor. Cand.cur.

University College Lillebælt

Sygeplejerskeuddannelsen i Vejle

#### Publiceringsdato

Afleveret d.28.6.2019

Revideret d.25.10.2019

## Baggrund for det kliniske spørgsmål

I 2018 skrev jeg i samarbejde med en kollega et kapitel til en grundbog i sygepleje. Kapitlet handler om overflytninger mellem afdelinger på hospitalet (Frølund & Bomholt 2019). Litteraturen til kapitlet fandt vi primært gennem tilfældig litteratursøgning. Derfor udspringer spørgsmålet i denne CAT af et behov for at foretage en systematisk litteratursøgning indenfor dette område.

Overflytninger fra intensiv til sengeafdeling er i mange sammenhænge beskrevet som en vanskelig overgang for patienterne (Field, Prinjha & Rowan 2008, Strahan EHE & Brown RJ 2005).

Patienterne oplever et gap i plejen mellem de to afdelinger (Haggstrom M, Asplund K & Kristiansen L 2009). Sygeplejerskerne har også forskellige opfattelser af hvilken viden, der er væsentlig at få overleveret og de oplever overflytningen som et stort ansvar (Enger & Andershed 2018).

Overflytninger forekommer derudover i mange forskellige kontekster indenfor sundhedsvæsenet. Det kan være overflytninger af børn, gravide, kvinder i fødsel, psykiatriske patienter, samt med unge menneskers overgang mellem børne og voksenambulatorier. Disse patienter kan have hver deres særlige behov under en overflytning, så denne CAT fokuserer generelt på overflytningen af den voksne patient mellem afdelinger.

I de nationale mål for sundhedsvæsenet i 2018 er patientoplevelt kvalitet og patientsikkerhed et af målene (Sundheds- og ældreministeriet, KL og Danske regioner 2018). Derfor skal de sundhedsprofessionelle kende til patienternes oplevelser for at skabe en tryk overgang for patienten.

En metasyntese fra 2013 har undersøgt patientens oplevelse af overflytninger mellem afdelinger og mellem hospitaler (Uhrenfeldt et al. 2013). I artiklen er overflytninger mellem intensiv og sengeafdeling rigt repræsenteret. Der er derfor et behov for at følge op på studiet og gentage deres søgning for at få mere viden om, hvordan voksne indlagte oplever overflytninger mellem sengeafdelinger i forbindelse med skift imellem specialer, behandlingstilbud eller overbelægnings.

## Det kliniske spørgsmål

*Hvordan oplever den voksne patient overflytningen mellem sengeafdelinger på hospitalet*

Det fokuserede spørgsmål er nedenfor illustreret ved hjælp af PICO modellen, som anvendes til at sikre at spørgsmålet er præcist og dermed muligt at finde svar på (Lund 2014a).

Population	Phenomena of interest	Context
voksne patient	Oplevelse	overflytninger mellem sengeafdelinger på hospitalet

**Tabel 1. PICO for det kliniske spørgsmål**

## Inklusionskriterier

Det kliniske spørgsmål giver anledning til søgeord, der dækker over et bredt udvalg af artikler. Nedenstående inklusions og eksklusionskriterier er derfor anvendt i udvælgelsen af inkluderede artikler.

Emne	Inklusionskriterier	Eksklusionskriterier	Kommentarer
Studiedesign	<ul style="list-style-type: none"> <li>• Kvalitative studier</li> <li>• Metasynteser</li> <li>• Systematiske reviews</li> </ul>		Der kan være kvantitative artikler, som måler tilfredshed blandt patienterne eller artikler der anvender mixed method. Disse udgår for at snævre antallet af inkluderede artikler ind. Men kan indgå i både metasynteser og systematiske reviews.
Patientgruppe	<ul style="list-style-type: none"> <li>• Voksne der bliver flyttet mellem afdelinger indenfor et hospital eller mellem hospitaler</li> <li>• +19 år</li> </ul>	<ul style="list-style-type: none"> <li>• Patienter, der bliver flyttet ud af sygehuset enten hjem eller på plejehjem.</li> <li>• Terminale patienter</li> <li>• Unge der overgår til behandling i voksen regi, fordi de betragtes som voksne.</li> <li>• Overflytninger mellem ambulatorier</li> <li>• Gravide og fødende kvinder</li> <li>• Psykiatriske patienter</li> <li>• Demens</li> </ul>	Ekklusionskriterierne er valgt, da disse patientgrupper hver for sig kunne være udvalgt som patientgruppe i en CAT. De repræsenterer også hver for sig patientgrupper med hver deres behov.
Fænomenet	<ul style="list-style-type: none"> <li>• Oplevelsen omkring overflytningen</li> </ul>		
Kontekst	<ul style="list-style-type: none"> <li>• Hospitals og sygehusafdelinger.</li> <li>• Overflytning mellem hospitaler/sygehuse</li> </ul>		
Sprog	<ul style="list-style-type: none"> <li>• Engelsk, dansk, norsk og svensk.</li> </ul>		
Årstal	<ul style="list-style-type: none"> <li>• 2009 -2019</li> </ul>		Studier før 2009 inkluderes, hvis de indgår som en del af en metasynthese eller et review.

**Tabel 2: Tabel over inklusions og eksklusionskriterier**

## DEL II

### Søgestrategi

De sundhedsvidenskabelige databaser Cinahl Complete og Medline (via PubMed) er anvendt til litteratursøgningen. Disse databaser er udvalgt ud fra det kliniske spørgsmål, samt databasernes karakteristika. De begge er generelle databaser, som henvender sig til blandt andet sygeplejersker. Cinahl Complete er en database, der dækker over litteratur, som er relevant for sygeplejersker, ergoterapeuter, fysioterapeuter. Cinahl står for Cumulative Index of Nursing and Allied Health Literature. Databasen er udvalgt, da det er en generel database indenfor sygepleje, hvor det er forventeligt at finde relevante artikler i forhold til det kliniske spørgsmål.

Medline via PubMed er lægevidenskabens største database og er et naturligt valg, når det kliniske spørgsmål er rettet mod pleje og behandling i sundhedsvæsenet (Lund 2014b).

Søgeordsstrategien er at benytte bloksøgning. Synonymerne i bloksøgningen er fundet gennem søgning i databasernes kontrollerede emneord, samt ved gennemlæsning af søgeord i artiklerne, der er repræsenteret i baggrundsafsnittet.

Blok 1 – overflytning	Blok 2 – patientens oplevelser	Blok 3 – voksne indlagte
Patient transfer	Patient experience	hospitalization
Transfer	Patient perspective	Hospitalized patients
Discharge	Patient perspective	Inpatient
Care Transition	Patient view	
Intrahospital transfer	Patient expectation	
Interhospital transfer		

**Figur 3: Tabel med generel søgematrix for begge databaser**

Blok 1 om overflytning indeholder ordet transition, som er uundgåeligt i denne sammenhæng, men det er samtidig et ord, der kan give rigtig mange ikke relevante studier. Det anvendes bredt til at beskrive forflytninger, overflytninger, overgange i forskellige sammenhænge. Det er dog alligevel valgt som fritestord, for at sikre inklusion af nyeste artikler.

Blok 2 repræsenterer patientens oplevelse, og er ligeledes en blok, der giver et meget bredt antal artikler i sig selv. Kombinationen af blok 1 og 2 giver således et stort antal hits og er ikke i sig selv nok til at snævre søgningen ind.

Blok 3 skal sikre at konteksten hospital er repræsenteret. Dog ekskluderer det ikke overgange fra hospital til hjem.

Så den samlede søgning bliver meget bred og der er behov for dels at snævre ind og have tydelige

inklusions- og eksklusionskriterier til at både søge med og læse med. For at lette processen er følgende limits valgt til: +19, hvilket halverede antallet af hits. Så der kan være frasorteret relevante artikler. For at sikre troværdigheden af søgningen er de frasorterede artiklers overskrifter blevet skimmet, og på den baggrund bibeholdes den valgte limit. Desuden bringer årstals inklusionskriteriet antallet af hits ned i et håndterbart antal.

## Søgedokumentation

Søgedokumentation med de endelige søgestreng se i nedenstående tabel.

Database	Endelig søgestreng	Antal hits
Cinahl Complete  Søgning foretaget d.17.6.2019	(Transfer, intrahospital OR ( MH "Transfer, Discharge") OR Patient transfer OR Care transition OR (MH "Transitional Care")) AND (Patient perspective OR Patient experience OR Patient perception OR Patient view OR Patient expectation) AND (Inpatient OR hospitalization OR Hospitalized patients)  Limits: Published Date: 20090101- 20191231	144
Medline via PubMed  Søgning foretaget d.17.6.2019	(((((((("Patient Transfer"[Mesh]) OR "Patient Transfer"[tiab]) OR "Transitional Care"[Mesh]) OR "Transitional Care"[tiab]))) OR ((transfer intrahospital) OR transfer interhospital))) AND ((((((patient perception) OR patient expectation) OR patient view) OR patient experience) OR patient perspective)) OR (((((patient perceptions) OR patient expectations) OR patient views) OR patient experiences) OR patient perspectives)))) AND ((Inpatient OR hospitalization OR Hospitalized patients))  Limits: Adult: 19+ years Publication date: 10 years	374

Figur 4: Tabel med dokumentation for endelige bloksøgninger

## Søgeresultat

Flow-diagram over udvælgelsen af inkluderede artikler

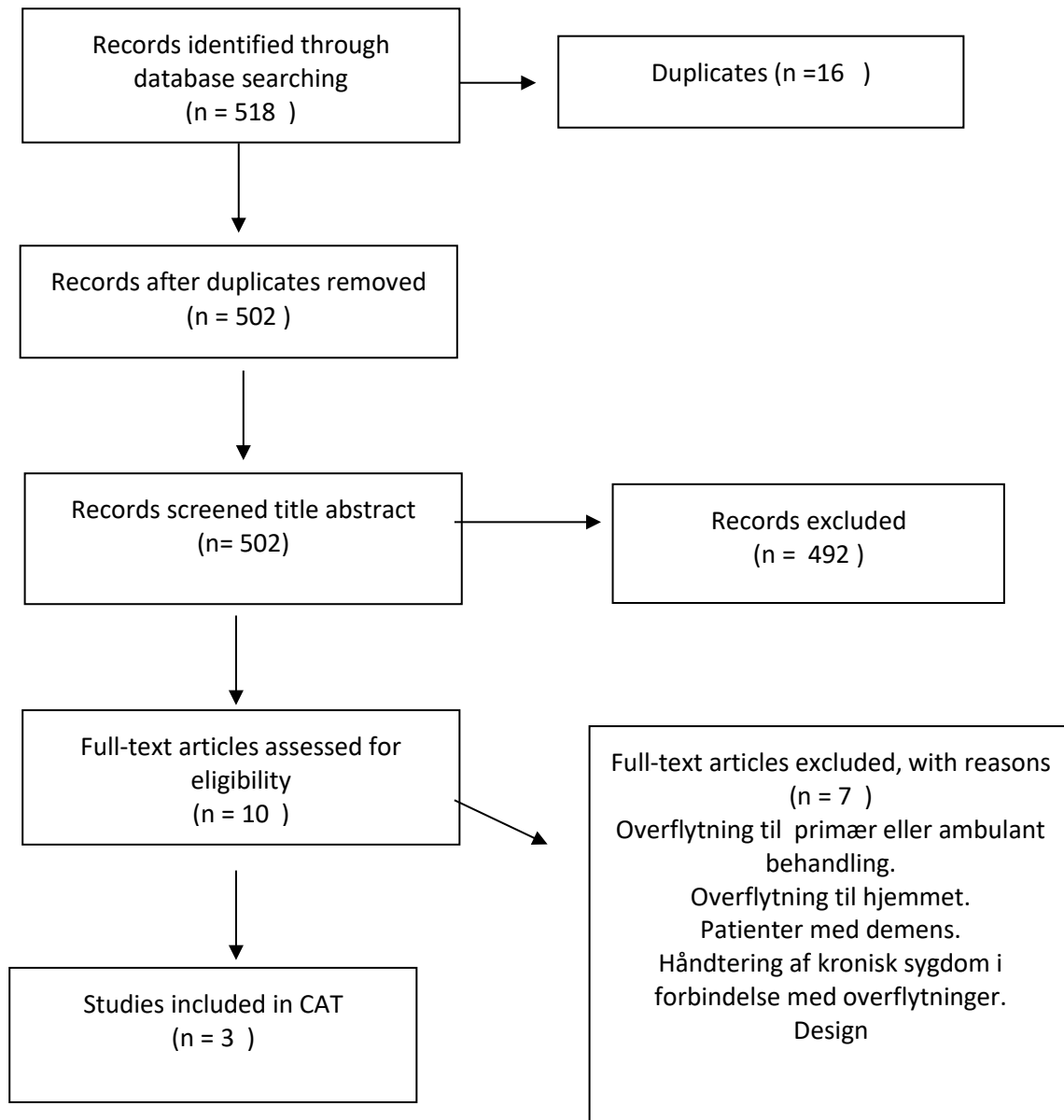

Resultatet af litteratursøgningen og udvælgelsesprocessen er vist i ovenstående flowdiagram. Søgningen i de to databaser gav tilsammen 518 artikler. Efter fjernelse af dubletter blev overskrifter og abstract skimmet med henblik på at udvælge artikler til gennemlæsning. Da søgningen er bred, så blev søgeresultatet også meget bredt. Artikler blev sorteret fra ud fra det kliniske spørgsmål, samt in og eksklusionskriterier for denne CAT.

Ud af de 10 udvalgte artikler til gennemlæsning blev 7 valgt fra da de ikke var relevante for det kliniske spørgsmål eller da de var baseret på mixed metode, hvilket ikke harmonerer med ønsket om kvalitative studier. Men jeg er opmærksom på, at de sagtens kan inkluderes, hvis jeg ændrede i inklusions og eksklusionskriterierne. Dog er det min opfattelse at selve indholdet ikke bringer noget nyt med i forhold til de inkluderede artikler,

To ud af de inkluderede artikler er litteraturstudier, hvor det ene er en metasyntese og det andet er et litteraturstudie. Det betyder, at anbefalingerne i denne CAT er baseret på en større datamængde end man normalt ser i kvalitative studier.

#### Matrix over inkluderede artikler

Artikler	Kaldes herefter
Uhrenfeldt, L. et al., 2013. A qualitative meta-synthesis of patients' experiences of intra- and inter-hospital transitions. <i>Journal of Advanced Nursing</i> , årg. 69, nr. 8, s. 1678–1690. <b>(Uhrenfeldt et al. 2013)</b>	Uhrenfeldt, L. et al
Cullinane, J.P. & Plowright, C.I., 2013. Patients' and relatives' experiences of transfer from intensive care unit to wards. [Online], <i>Nursing in Critical Care</i> , årg. 18, nr. 6, s. 289–296. <b>(Cullinane &amp; Plowright 2013)</b>	Cullinane, J.P. & Plowright, C.
Oksholm, T., Rustoen, T. & Ekstedt, M., 2018. Transfer Between Hospitals Is a Risk Situation for Patients After Lung Cancer Surgery., <i>Cancer nursing</i> , årg. 41, nr. 3, s. E49–E55. <b>(Oksholm, Rustoen &amp; Ekstedt 2018)</b>	Oksholm, Rustoen & Ekstedt

**Figur 5 – inkluderede artikler.**

I den følgende review matrix fremgår de væsentligste basisinformationer, samt metode og emnespecifikke informationer i de inkluderede studier. Selve kvalitetsvurderingen følger i et det efterfølgende afsnit.

Artikel	Forfatter	Titel	Tidsskrift	År og land	Formål	Design og metode	Deltagere og inklusionskriterier	Eksklusion
1	Uhrenfeldt, L. et al	A qualitative meta-synthesis of patients' experiences of intra- and inter-hospital transitions	Journal of Advanced Nursing	2013 DK	At samle, fortolke og analysere fund fra kvalitative studier, der undersøger patienters oplevelser med at blive overflyttet fra et hospital til et andet eller fra en afdeling til en anden	Kvalitativ metasynthese. Systematisk litteratursøgning i 6 databaser. Indholdsanalyse inspireret af Sandelowski og Barroso	14 studier inkluderes, 1999 -2011. Voksne + 19, 1999-2011, Engelsk, norsk, svensk, dansk, tysk.	Emner der omhandler udskrivelse, overflytning til primær (nursing homes), samt artikler, der ikke beskæftiger sig med patientperspektivet.
Fund	<p>1. Overflytning som uforudsigelig, skræmmende og stressfyldt. Fordi den modtagende afdeling ikke kender dem og patienten ikke ved, hvad der venter.</p> <p>2. Overflytning som tegn på bedring og en lettelse. Patienterne angiver, at de ser overflytningen som et tegn på vej mod helbredelse og det er en lettelse, at slippe for eks.monitorering.</p> <p>3. Overflytning som "at glide ind i ubetydelighed" her angiver de patienterne, at de ikke føler sig taget godt i mod og er overladt til sig selv</p>							
2	Cullinane, J.P. & Plowright, C.	Patients' and relatives' experiences of transfer from intensive care unit to wards	Nursing in Critical Care	2013 England	Patienter og pårørendes oplevelser efter overflytning fra intensiv til sengeafdeling	Litteraturreview. Systematisk litteratursøgning i 4 databaser: Cinahl, Ebscohost, Sciece direct og PSYCInfo.	8 studier fra 199-2011. Engelsk. Publiceret efter 1993.	Artikler hvor følgende søgeord ikke indgår i titlen: Transfer, ICU og ward.
Fund	<p>1. Fysisk respons: Patienterne oplever træthed føler sig svage efter overflytningen.</p> <p>2 Psykisk respons: Patienterne er psykisk påvirket af både indlæggelsen på intensiv og overflytningen. De føler sig splittet mellem at have håb for overflytningen., men er også bekymret for fremtiden. De oplever fænomenet relocation stress eller transfer anxiety.</p> <p>3 Information og kommunikation: Patienterne oplever at der er mindre personale på sengeafdelingen. De føler sig presset og mangler generelt information. De oplever at kommunikationen mellem sengeafdelingen og intensiv må være brudt sammen i forbindelse med overflytningen.</p> <p>4 Tryghed og sikkerhed: Patienter har behov for at føle tryghed omkring overflytningen. Det kan både opleves som en sikekrhed og en tryghed at der er meget overvågning på intensiv. Men de er også glade for at blive mindre monitoreret, når bare de kan føle sig trygge ved personalet. 5 Behov for pårørende: Dette fund bliver ikke inkluderet i denne CAT</p>							
3	Oksholm, T., Rustoen, T. & Ekstedt, M.,	Transfer Between Hospitals Is a Risk Situation for Patients After Lung Cancer Surgery	Cancer nursing	2018 Norge	At undersøge patienters oplevelse af overflytning mellem hospitaler efter operation for lungekræft.	Kvalitativt interviewstudie. Semistruktureret interview. Hermeneutisk meningskondensering inspireret af blandt	14 patienter interviewet efter udskrivelsen. over 18 år, skal kunne læse og tale norsk.	Patienter der ikke skal overflyttes.



						andet Brinkmann og Kvale		
Fund	<p>1. Being in a caregiver Gap. At være imellem plejepersonalet. Det betyder at patienterne føler at ingen rigtig tager ansvar for deres pleje og behandling. De føler sig overladt til sig selv i overflytningen.</p> <p>2. Being uncertain and unprepared. Patienterne oplever at de ikke er forberedt på overflytningen. De vil gerne inviteres ind i planlægningen, men bliver det sjældent.</p> <p>3. Feeling unprotected and not taken care of: Henviser særligt til selve transporten, hvor de ikke bliver tilbudt mad eller drikke, og skal ligge stille i meget lang tid. Her kan et glas vand betyde at man føler sig taget af. Eller de oplever at personalet ikke lytter til dem når de angiver smerter. Her er det betydningsfuldt når personalet bliver, lytter og hjælper dem med deres smerter.</p> <p>4 Suffering because of deficient organisation: Planlægning af overflytningen er væsentlig. I dette tema gør dårlig planlægning hospitalerne i mellen, at patienten skal vente længe og alene på at komme videre eller at det modtagende hospital ikke er klar til at modtage patienten.</p>							

## DEL III

### Kritisk bedømmelse

Alle artikler er vurderet ved hjælp af Critical Appraisal tool fra Joanna Briggs Institute. Til artikel 1 og 2 er skabelonen til systematiske reviews anvendt og til artikel 3 er skemaet til kvalitative studier anvendt (Joanna Briggs institute 2017a, b).

<b>The Joanna Briggs Institute Critical Appraisal tools for use in JBI Systematic Reviews Checklist for Systematic Reviews and Research Syntheses</b>	Uhrenfeldt et al.	Cullinane & Plowright
1. Is the review question clearly and explicitly stated?	Ja	Ja
2. Were the inclusion criteria appropriate for the review question?	Ja	Ja
3. Was the search strategy appropriate?	Ja	Ja
4. Were the sources and resources used to search for studies adequate?	Ja	Ja
5. Were the criteria for appraising studies appropriate?	Ja	Ja
6. Was critical appraisal conducted by two or more reviewers independently?	Ja	Uklart
7. Were there methods to minimize errors in data extraction?	Ja	Uklart
8. Were the methods used to combine studies appropriate?	ja	Uklart
9. Was the likelihood of publication bias assessed?	Spørgsmålet skal ikke besvare i kvalitative metasynteser.	
10. Were recommendations for policy and/or practice supported by the reported data?	Ja	Ja
11. Were the specific directives for new research appropriate?	Ja	Ja
Overall appraisal:	Inkluderes	Inkluderes

**Tabel med vurdering af artikel 1 og 2**

<b>The Joanna Briggs Institute Critical Appraisal tools for use in JBI Systematic Reviews Checklist for Qualitative Research</b>	Oksholm, Rustoen & Ekstedt.
1. Is there congruity between the stated philosophical perspective and the research methodology?	Ja
2. Is there congruity between the research methodology and the research	Ja

question or objectives?	
3. Is there congruity between the research methodology and the methods used to collect data?	Ja
4. Is there congruity between the research methodology and the representation and analysis of data?	Ja
5. Is there congruity between the research methodology and the interpretation of results?	Ja
6. Is there a statement locating the researcher culturally or theoretically?	Ja
7. Is the influence of the researcher on the research, and vice-versa, addressed?	Ja
8. Are participants, and their voices, adequately represented?	Ja
9. Is the research ethical according to current criteria or, for recent studies, and is there evidence of ethical approval by an appropriate body?	Ja
10. Do the conclusions drawn in the research report flow from the analysis, or interpretation, of the data?	Ja
Overall appraisal	inkluderet

**Tabel med vurdering af artikel 3**

### Artikel 1: Uhrenfeldt, L. et al, 2013

Atiklens fokus er patienters oplevelse i forbindelse med overflytning imellem afdelinger eller imellem hospitaler.

Søgestrategien i artiklen er meget lig den, der er foretaget i denne CAT. De har derfor også en meget bred søgning. Det kan vurderes i kategorien "uklart", men med min viden indenfor dette område, så mener jeg, at det er vanskeligt at snævre søgningen mere ind og gøre den mere præcis. De har også en tabel, som viser søgeord og kombinationen af søgeord. Dog vil jeg gerne se eksempler på søgning, da søgningen ender med 194 artikler i modsætning til mine 502 efter fjernelse af dubletter. Studiet har søgt i 6 forskellige databaser samt i referencelister. Inklusions og eksklusionskriterier er tydeligt beskrevet. Derfor vurderes selve søgningen som grundig og valid.

Det endelige resultat er på 13 artikler. Hvilket inkluderer kvalitative studier herunder også studier, der anvender mixed method, hvilket er med til at højne artiklens evidensniveau. Den kritiske kvalitetsvurdering er foretaget ved anvendelse af checklister fra Joanna Briggs institute.

For at undgå fejl i dataekstraktion anvender forskerne en forskningsbaseret metode til at foretage meningskondensering. Studiet er foretaget af en gruppe af forskere, og artiklen indeholder en beskrivelse af, hvordan de i fællesskab har læst og analyseret artiklerne. De har desuden grupperet de kvalitative data i en kvantitativ tabel i forhold til hvor ofte et fænomen fremtræder i de enkelte kategorier. Artiklen indeholder en diskussion af styrker og begrænsninger ved studiet, som er teoretisk velbegrunderet. Der er anbefalinger både til videre praksis, samt fremtidig forskning indenfor området.

Studiet kan inkluderes da det er stringent og transparent i sin opbygning og alle kriterier er imødekommet.

### **Artikel 2: Cullinane, J.P. & Plowright, C. 2013**

Artiklen er et litteraturstudie, der har til formål at undersøge patienter og pårørendes oplevelser med overflytning fra intensiv til sengeafdeling.

Søgestrategien i artiklen er mere begrænset end i denne CAT, idet den udelukkende inkluderer artikler vedrørende overflytningen fra intensiv til sengeafdeling. Desuden skal søgeordene indgå i titlen, hvilket betyder at relevante artikler kan overses. Der er søgt i fire databaser og i referencelister. Artiklen indeholder ikke et flowdiagram, så det er uklart hvor mange artikler de har fået i deres indledende søgninger. Litteraturstudiet ender med at inkludere 8 artikler, hvoraf 7 kan genfindes i artiklen fra Uhrenfeldt, I. et al.

Artiklens svaghed er metodeafsnittet. Det fremgår ikke hvordan resultaterne fra de inkluderede artikler er blevet analyseret med henblik på en kategorisering. De forskellige kategorier bliver dog beskrevet grundigt med henvisning til de inkluderede studier. De enkelte kategorier er i tråd med resultaterne fra Uhrenfeldt, I. et al. og jeg har læst de inkluderede artikler, så på den baggrund vælger jeg at inkludere litteraturstudiet.

### **Artikel 3: Oksholm, Rustoen & Ekstedt. 2018**

Artiklen er et kvalitativt studie med semistrukturerede interview. Formålet er at undersøge patienters oplevelse af overflytning mellem hospitaler efter operation for kræft i lungerne med henblik på at forbedre overgangen for denne gruppe af patienter.

Studiet er en del af et større studie om rehabilitering af patienter efter operation for lungekræft. Studiet hviler på et hermeneutisk grundlag, idet de angiver at man kan opnå forståelse for hvilken betydning overflytningen har for den enkelte. Derfor er et dybdegående interview i dialogform en velegnet metode til at undersøge patienters oplevelse af en overflytning. Interviewet er foretaget ud fra en interviewguide, som er lavet på baggrund af eksisterende viden og i dialog mellem de implicerede forskere. Interviewguiden er fremlagt i artiklen.

Artiklen beskriver, hvordan forskerne har arbejdet uafhængigt af hinanden og i fællesskab med analysen for at sikre troværdighed i resultaterne. Her forholder de sig også til forskerens betydning i kvalitative studier. Der er desuden taget hensyn til alle relevante etiske overvejelser, idet studiet både henviser til Helsinki deklARATIONEN og etisk råd i Norge, samt hospitalets etiske råd.

Resultaterne er præsenteret transparent med citater og tilhørende analyse inden for de enkelte temaer.

Artiklen lever i sin helhed op til kvalitetsvurderingen og er relevant for det kliniske spørgsmål, så derfor bliver den inkluderet.

### **Samlet vurdering og konklusion**

Formålet med denne CAT er at besvare det kliniske spørgsmål: Hvordan oplever den voksne patient overflytningen mellem sengeafdelinger på hospitalet.

Konklusionen er udformet på baggrund af de tre inkluderede artikler, som er kritisk vurderet og som tilsammen rummer 14 studier.

Studierne fastslår, at overflytning er mere end at blive flyttet fra et sted til et andet. Det er for patienterne en transitionsproces både i forhold til fysiske og psykiske forhold hos den enkelte. Overflytningen kan både virke stressende og skræmmende, men også være en lettelse og give håb for fremtiden. Patienterne oplever manglende kommunikation afdelingerne i mellem og kan føle sig

overladt til sig selv. De har behov for tryghed og at blive set gennem både information, kommunikation og tilstedeværelse fra personalet.

Patienterne angiver også at de ofte er fysisk trætte og afkræftede pga. sygdommens karakter eller har smerter under overflytningen, som personalet ikke tager hånd om. Det giver en følelse af at være ubetydelig. Patienterne vil gerne inddrages i beslutningerne omkring overflytningen, da de har brug for at føle sig inkluderet og det er med til at give dem tryghed i forløbet.

#### **Erklæring om forfatterens uafhængighed**

Undertegnede erklærer, at der ingen økonomiske eller fagpolitiske interessekonflikter i forhold til ovenstående CAT

## Referencer

Cullinane, J.P. & Plowright, C.I., 2013. Patients' and relatives' experiences of transfer from intensive care unit to wards. [Online], *Nursing in Critical Care*, årg. 18, nr. 6, s. 289–296.

Tilgængelig fra:

<http://search.ebscohost.com/login.aspx?direct=true&db=ccm&AN=104147983&site=ehost-live>.

Enger, R. & Andershed, B., 2018. Nurses' experience of the transfer of ICU patients to general wards: A great responsibility and a huge challenge. [Online], *Journal of Clinical Nursing*, årg. 27, nr. 1–2, s. e186–e194.

Tilgængelig fra:

<http://search.ebscohost.com/login.aspx?direct=true&db=ccm&AN=126983961&site=ehost-live>.

Field, K., Prinjha, S. & Rowan, K., 2008. "One patient amongst many": a qualitative analysis of intensive care unit patients' experiences of transferring to the general ward., *Critical care (London, England)*, årg. 12, nr. 1, s. R21.

Frølund, C. & Bomholt, L.H., 2019. Overflytning af patienter. I: S. Hundborg red. *Sygepleje og klinisk lederskab*. kbh: FADL'S forlag.

Haggstrom M, Asplund K & Kristiansen L, 2009. Struggle with a gap between intensive care units and general wards, *International Journal of Qualitative Studies on Health & Well-Being*, årg. 4, nr. 3, s. 181–192.

Joanna Briggs institute, 2017a. *The Joanna Briggs Institute Critical Appraisal tools for use in JBI Systematic Reviews Checklist for Qualitative Research* [Online].

Tilgængelig fra: [https://joannabriggs.org/sites/default/files/2019-05/JBI\\_Critical\\_Appraisal-Checklist\\_for\\_Qualitative\\_Research2017\\_0.pdf](https://joannabriggs.org/sites/default/files/2019-05/JBI_Critical_Appraisal-Checklist_for_Qualitative_Research2017_0.pdf).

Joanna Briggs institute, 2017b. *The Joanna Briggs Institute Critical Appraisal tools for use in JBI Systematic Reviews Checklist for Systematic Reviews and Research Syntheses* [Online].

Tilgængelig fra: [https://joannabriggs.org/sites/default/files/2019-05/JBI\\_Critical\\_Appraisal-Checklist\\_for\\_Systematic\\_Reviews2017\\_0.pdf](https://joannabriggs.org/sites/default/files/2019-05/JBI_Critical_Appraisal-Checklist_for_Systematic_Reviews2017_0.pdf).

Lund, H., Kapitel 2 Formulering af klinisk spørgsmål. *Håndbog i litteratursøgning og kritisk læsning : redskaber til evidensbaseret praksis*. Kbh.: Munksgaard, s. 31–38.

Lund, H., 2014b. Kapitel 3 Litteratursøgning. *Håndbog i litteratursøgning og kritisk læsning : redskaber til evidensbaseret praksis*. Kbh.: Munksgaard, s. 39–88.

Oksholm, T., Rustoen, T. & Ekstedt, M., 2018. Transfer Between Hospitals Is a Risk Situation for Patients After Lung Cancer Surgery., *Cancer nursing*, årg. 41, nr. 3, s. E49–E55.

Strahan EHE & Brown RJ, 2005. A qualitative study of the experiences of patients following transfer from intensive care. [Online], *Intensive & Critical Care Nursing*, årg. 21, nr. 3, s. 160–171.

Tilgængelig fra:

<http://search.ebscohost.com/login.aspx?direct=true&db=ccm&AN=106516761&site=ehost-live>.

Sundheds- og ældreministeriet, KL og Danske regioner, 2018. *Nationale mål for sundhedsvæsenet 2018* [E-bog]. SUNDHEDS- OG ÆLDREMINISTERIET, KL OG DANSKE REGIONER.

Tilgængelig fra: [https://www.sum.dk/Temaer/~media/Filer%20-](https://www.sum.dk/Temaer/~media/Filer%20-%20Publikationer%20i%20pdf/2018/Nationale-maal-sept-2018/Nationale-maal-sept-2018.pdf)

[%20Publikationer i pdf/2018/Nationale-maal-sept-2018/Nationale-maal-sept-2018.pdf](https://www.sum.dk/Temaer/~media/Filer%20-%20Publikationer%20i%20pdf/2018/Nationale-maal-sept-2018/Nationale-maal-sept-2018.pdf).

Uhrenfeldt, L. et al., 2013. A qualitative meta-synthesis of patients' experiences of intra- and inter-hospital transitions. [Online], *Journal of Advanced Nursing*, årg. 69, nr. 8, s. 1678–1690.

Tilgængelig fra:

<http://search.ebscohost.com/login.aspx?direct=true&db=ccm&AN=104191407&site=ehost-live>.